夕刊
朝鮮日報
本紙特刊正二十面

佛『사로』內閣組織
大部分은留任、椅子交換
閣僚人選全部決定

【聯合巴里二十七日發至急報】 二十四日總辭職한달라듸에前首相의 後繼者로서組閣에奔忙中이든急進社會黨의 領袖아르벨살로氏는組閣에成功하야二十七日拂曉두부랑大統領의手許에 閣員表를提出하고살로急進社會黨內閣은이에正式으로 成立하얏다살로內閣은現議會에急進社會黨을基礎로組織한 第四次內閣으로決定된閣僚는左와如하다

首相兼內相 아르벨살로氏　外相 봉쿠어氏(留任)　陸相 달라듸에氏(前首相)
海相 스떼른氏　法相 다리미에氏　藏相 뽀네氏(留任)
豫算相 가르떼氏　農相 쿼유氏(留任)　商相 에낙크氏
工務相 바가논氏(留任)　勞働相 후론氏　文部相 몬지氏
殖民相 피에드리氏　航空相 비엘곳트氏　海事相 지오氏
保健相 뽀베이-氏

外交·急進社會黨의 傳統的政策踏襲
財政은新課稅政策으로增稅
『사로』內閣의政策發表

【聯合巴里二十七日發】 새로成立한살로內閣의政策은 各方面에서가장注目되고잇든바 『살로』首相은二十六日全國急進社會黨議員會議에서 그政策을左와如히發表하얏다

一、外交政策―新內閣은 軍縮問題其他의 外交政策에關하야는 『달라듸에』內閣其他前任各急進社會黨의專統的政策을踏襲하고 어데까지國際聯盟의機構에基礎를둔和協政策을取하고따라서獨逸과戰爭갓흔것을안흘것이오四個國和協條約도 援用치안켓다 但佛國外交政策의한個의基調로서 英國의友好的協商政策을基礎로할것

一、財政政策―新課稅政策을取하야 實際로增稅를行할터이다 右財政計劃에對하야는『달라듸에』內閣의致命傷이 되것으로 『살로』內閣의運命에도 또한至大한關係가잇슬것으로注目되다

大演習終了 勅語를下賜

【聯合福井電話】 天皇陛下씌서는 特別大演習終了後二十六日御講評場에서左와如히 濃渥하신 勅語를賜하시엇다

勅語

朕兹評을 參謀總長으로하야금하게하다

朕은曩者上海에出動하야武勳을奏한 第九、第十一師團을基幹으로한 今次特別大演習을統監하고 將兵의士氣가떨치며 諸般成績이大槪良好함을認하고 深히此를懌한다

이제國軍의責荷更히加重하는秋에汝、將兵益益其心을練하고其力을養하야 더욱必勝의信念을固히하야써其重責을 온전히 하기를期하라

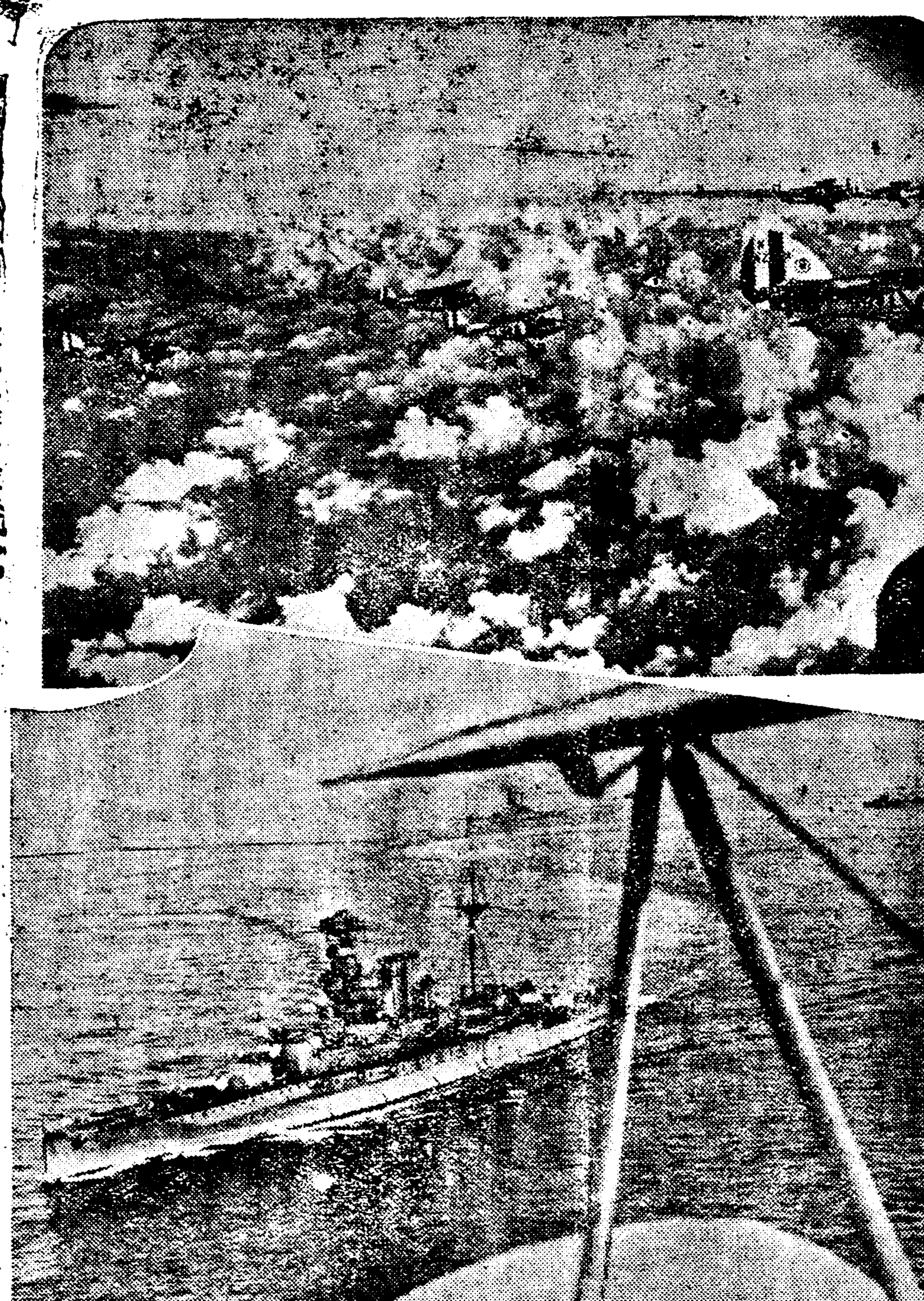

【海外寫眞】 空軍擴張時代◇寫眞은英海軍의空海合同大演習光景

陸海軍의新規要求 主計局六割削減
但藏相이軍部와折衝修正豫想
豫算閣議의交涉注目

【聯合東京電話】 明年度豫算各省의 要求新規事業은十四億圓의巨額에達하고잇는데 大藏省主計局에서는 財政的見地로 查定을加하야 查定한結果 이를六億三千萬圓에 削減하얏는데 그內容은 嚴秘에附하고잇스나 確聞하면主要한것은左와如하다(單位百萬圓)

費目	要求額	削減額	承認額
滿洲事件費	一四〇	四〇	一〇〇
時局匡救費	二〇〇	一三〇	七〇
公債費	五〇	一	五〇
貸付差金	五〇	一	五〇
陸軍新規事業	三〇〇	二三〇	七〇
海軍新規事業	四〇〇	二七〇	一三〇
其他	三四〇	二六〇	八〇

이되여잇다 이에依하야 明年度豫算은 陸海軍事業費가中心이되여 主計局에서도査定에가장힘을드려 慎重審議한結果三億七千萬圓 오로지 要求額의六割을減하고 四割 二億八千萬圓을承認하얏는데 主計局의査定은專혀事務的見地에 基한것으로써 國策上國防費를如何히決하고잇슬가에對하야는 高橋藏相이五相會議結果를 軍部大臣과 折衝한後決定하게될터인데 아마主計局의査定보다도增額修正키로할것이라고 觀測되는데 그래도軍部의要求를充足식히기는 到底히不可能함으로豫算閣議에서는 大藏當局과軍部兩當局間에 相當히曲折잇는交涉이繼續될것가치보인다

政民聯合實現難
疑問된點이不少타하야
民政黨內反對漸强

【聯合東京電話】 民政黨의賴母木、櫻內、松田三氏는二十六日某所에서 會合하고政黨聯合問題에對하야協議하엿는데 同席上에서 櫻內氏는前夜富田、依田兩氏로부터 政友會의久原房之助氏와會見한 經過報告를聽取하엿다는것을그대로 報告하고 種種協議하엿다 其結果政民兩黨의提携問題에는 疑問되는點이만흠으로 大體反對意見에기우러젓다 또若槻總裁는現在의情勢에잇서서도 設令一人이드라도絕對反對한다는 事實이明瞭하게되엿다 그리고此等反對氣運은漸次黨內에 反映되고잇슴으로 結局今回의問題는民政黨에關한限自然消滅하게되리라고觀測된다

【電通東京電話】 政民兩黨提携問題에關하야 民政黨側은富田、依田氏도個別的으로 黨內에서努力하야 그機運의釀成에努力하야잇는데此에對하야民政黨의有力幹部는 政友會가 舉黨一致로提唱하여온다면不問이지만 그目的이全혀 不明하며또動機不純의嫌疑잇다하야 此를應諾할수는업다 딸아서富田、依田氏等이主張하는『프리·토-킹』等을함은 無意味한일이다라고 難色을示하며富田、依田氏와個別的會見도 全혀此를避하여잇다 또原、賴母木、櫻內三氏는 二十六日本部에서會合하야櫻內氏가前夜에富田氏와會見한內容을聽取하고 意見의交換을試하엿스나 不調論에一致한模樣이다 如斯히現政局에一石을投한政民提携問題는 全혀바랄수업는일이다

軍縮會議休會可決 十二月四日까지

【電通쥬네브二十六日發】 軍縮會議一般委員會는二十六日午後에 開會되엿는바 幹部會의勸告대로一般委員會는 十二月四日까지 休會하고그동안幹部會에 改訂軍縮條約案의 起草를委囑하기로 決定하고 散會하엿다

勞働會議도脫退
事務局에正式脫退通告
獨逸遂完全孤立

【聯合伯林二十六日發】 軍縮會議及聯盟을脫退한獨逸은 다시國際勞働事務局에서 脫退키로決定하고 二十六日勞働事務局에對하야正式으로 右脫退를通告하얏다 이로써國際聯盟에有한一切機關과 손을끈고完全한孤立政策을取하게된셈이다

나치스의正體 힛틀러政權의背後人은누구? 【四】
에른스트、헨리

六、나치쓰革命의正體

『티쎈』財閥과 힛틀러와의關係는獨逸歷史에서 永遠히씻슬수업는 卑陋한 黑點이다 所謂第三帝國(오토大帝의偉業이第一帝國、비스마-크의 獨逸邦統一이第二帝國、힛틀러가夢想하는것이第三帝國)實現을 口號로한 國粹社會主義革命은 其實嚴正한意味에서革命이라고稱할수업다 獨逸의所謂나치쓰革命은 鬪爭을通하야反對勢力을打倒하고 政權을戰取한것이안이라 그와反對로 힛틀러가먼저政權을掌握한다음에 暴力으로突擊隊를命하야 無辜한市民을迫害한것이다 卽나치쓰革命이實現되기이미前에 힛틀러에게 政權을 미리合法的手段으로 讓渡케한것이다 『티쎈』은 그의同僚『뵈글러』와 伊太利首相의 招待로羅馬에서『뭇솔리니』와會見한 一九二七年 부터 나치쓰黨員의 主要한一員으로 黨의 殺命을主로闡述하는一方 『힛틀러』黨의 眞正한背後의指導者이다 그리고 그는『힛틀러』와는極히緊密한關係를 維持하야 힛틀러는언제나 重要한問題에逢着하는 때에는 반드시 티쎈과協議한以後에야 裁斷을下하엿엇다

『티쎈』은極히 用意周到한方法으로 나치쓰黨에게 選擧費를 提供하엿다 『루르』重工業地에 잇서『오토볼프』와 『크룹』『커르드』의反對勢力을說服하고 『엣센』鋼業會社와 西北鋼鐵組合을說服하야 多數決로 나치쓰에게選擧費用을現金으로 供給케한것도 『티쎈』의手腕이요 一九三二年大統領選擧當時에 不過數日內에三百萬馬克의選擧費를調達한것도『티쎈』의힘이다 萬一『티쎈』의如斯한 援助가업섯다고하면 오날날에 『힛틀러』가獲得하고잇는地位는一種의空想家의幻想으로 맛치고말엇슬것이다 그리고『티쎈』의 政治家的頭腦와財政的後援이업섯다고하면 나치쓰黨은 一九三二年 『파펜』選擧當時에 二百萬票를일코 슈트라쎄가脫黨을 宣言한그때에 一九三三年『슐라이헐』將軍이 힛틀러運動을徹底히彈壓하고 나치쓰黨을 自己勢力으로 느리려고하는機味를 察知한 『티쎈』은 政治的衛策으로 『힛틀러』를擁立하엿다

『슐라이헐』이라는 障碍를除去키爲하야 『티쎈』은 自己의政治的友人이오 企業의代行者인『후겐베르그』(티쎈鋼鐵企業트러스트의 一取締役)과『폰파펜』을利用하야 今年正月中旬『티쎈』의 한사람이오 銀行同業者의親友인 쾰른의『슈로-델』男爵邸에서『파펜』과 『힛틀러』를 密會케하엿다 바로『슐라이헐』內閣에對한陰謀는 이곳에서 具體化하게되엿다 『티쎈』『힛틀러』『파펜』『후겐베르크』等 全獨逸反動勢力을 背景으로한一聯은 第一着으로 『슐라이헐』將軍과는 職友의 關係를 갓고잇는『힌덴부르크』大統領의令息『오스카』 폰힌덴부르크少佐를自黨으로끄러드리기에成功하엿다 그리하야 그들의謀計는마참내實現되여 『슐라이헐』은倒壞되고組閣의大命은 『힛틀러』에게로 내렷다 『티쎈』은最後勝利를獲得하엿다 그러고힛틀러는『싼바돌로뮤』의慘劇을演出하엿든 것이다

힛틀러政府 樹立後에온것은 『티쎈』財閥의 連續的勝利史이다 힛틀러政府의 施政은 오직『티쎈』財閥의企業政策을 實現하는그것이엇스며 今日의獨逸政府自體는맛치『티쎈』콘쩨른의執行機關인感이잇다 所謂政府가取하는 個個의政策은 언제나티쎈財閥의利益과合致하여엇다 『슈틴네쓰』의時代는獨逸에서再現되고잇다 『티쎈』에게는여섯가지大野心이잇스니

一、獨逸鋼鐵企業의獨占
二、獨逸資本主義機構의革新인 鋼鐵과石炭工業會同의徹底的保障
三、重工業에잇서가『듈컨』파錫太系財閥을徹底的으로驅逐하고 全產業機構를占據하려는것
四、勞働者를彈壓하고 勞組를解散하야 勞働賃金을減下하는것으로 世界市場에잇서獨逸의 競爭을有利하게할것
五、인푸레이쏜政策을더욱擴張식혀重工業의事業上負擔을輕減케하려는것(一九二三年의再現)
六、帝國主義的對外政策을實現식혀『티쎈』資本의擴大强化를圖할것

힛틀러政府는 將來以上의六箇綱領을 遺漏업시實現할것이다 (續)

八面錄

◇最高最低價格의公定으로、値幅이縮少되야、米取引界엔凋落의秋。

◇軍需工業發興과 米綿의金買上으로、東株、鐘山株가暴騰하니、株取引界엔泰平의秋。

◇建設은잇서도、米豆갑은이잇나、金錢갈맛천이잇나、막버리도못하는조름엔悽寒의秋。

◇重陽佳節! 이름조라。菊花酒벗을삼아、燕去雁來의無常이나 읇허볼가。

◇두어라、時來하면風送騰王閣이라한다、우리도、새봄만지면、질겨볼가 하노라。

人事·集會

▲川島軍司令官은 平壤에서第二十師團秋季演習觀兵式閱兵을終了하고 今夜九時二十五分京城驛着列車로歸城할터이다

▲齋藤三郞氏(電通京城支局長)昨夜木浦、群山으로出張

四川省의共產軍 事態至極重大化
蔣의討伐軍通路交通遮斷企圖
列國軍艦派遣準備中

【電通上海廿六日發】 當地確實한側에의入電에依하면四川省의共產軍은蔣介石의共產軍總攻擊을牽制코저 壽縣方面에進出하야討伐軍通路인 揚子江의交通을遮斷하려고하고잇서 上海各地에居留民을有한列國은 事態를極히重大視하야 漢口에서軍艦을派遣하려고準備中이다 壽縣附近에는 目下日本人居留民은업고 또確報에依하면 壽縣은드데여賀龍軍의襲擊을受하얏다고도傳하는바 事態는더욱重大觀되여잇다

外交完璧을期約
外相、關係者懇談會開催
卅一日、對蘇關係者招持

【聯合東京電話】 廣田外相은 新外交工作을 決定함에 當하야大體要者 五相會議에서그大綱方針을 說明하야 그諒解를得하얏는데 다시그具體的交涉에着手함에當하야 完璧을期코저今後는 日本과 가장關係가 깁흔對英、對米、對蘇、對中等各方面에서 集團的으로 利害關係者와 懇談會를 開催하야서 外交國策遂行에 遺憾업기를期하기로 決定하고 그第一步로 三十一日午後六時부터 永田町外相官邸에 日蘇協會幹事倉知鐵吉、露水組合長樺山資英、北樺太石油社長中里重次、元駐蘇大使田中都吉、朝鮮漁業加藤敬三郞의五氏等對蘇關係者를全部招待하야 日蘇經濟關係의緊密化를圖코저 北樺太石油、石炭會社의 統制、露領漁業權確保의恒久的措置、蘇의滿洲森林伐採權問題 北鐵問題等諸般의懸案及利權確保에 關하야 如何히調和適用할가를 硏究하기로되엿다그리고 外相으로서는今後繼續하야 金子堅太郞子、石井菊次郞子、內田康哉伯、松岡洋右、前駐獨大使本多熊太郞、駐佛大使長岡春一諸氏의外交界의 先輩及對英米中等에關係갓흔財界、政界의重要人物을 漸次招待하야서 隔意업는意見交換을하야서 國民外交의實을擧할것을期하고잇다

齋藤首相 二十九日夜歸東

【電通福井電話】 大演習陪觀을畢한 齋藤首相은二十七日午後三時七分 福井驛發 同五時七分金澤着同地에一泊하고 翌二十八日午前十時二十分發 新潟着一泊視察한後 二十九日午後一時十五分에新潟驛을發하야 同夜八時에上野驛着으로 歸京하기로되엿다 또永井拓相도同車로歸京하야 齋藤首相과五相會議及國策關聯等에就하야 懇談할것으로觀測된다

渡米의리트비노프氏 二十六日莫斯科出發

【莫斯科二十六日發】 米露國交交涉으로渡米하는 蘇聯外務人民委員리트비노프氏는 二十六日午前十一時莫斯科를出發하야 夫人을同伴하고 『스트쏘』에서乘船하는데 渡航中伊太利에立寄할는지는아직未定이다 또新聞記者一團도同行하얏슴으로 偶然히한배를타게될것이다

三國懸案解決 黃郛氏特使渡東

【聯合南京電話】 南京政府의 對日政策轉向으로 日、滿、中三國關係의 全般的解決에 進行하려는此際에 特히北中政權의代表者黃郛氏의 特使로日本에派遣된 李擇一氏는 各方面과 折衝하는中이어든바 昨二十六日東京에到着하엿다

萬年筆と金ペン 小売店にデパートに貿易に (指定マーク入請見ひ) (店印特印者限 カタログ進呈) 辰己製作所 大阪市東區山之下町一二九

華服製作 革服上衣 ... 鍋井革服製作所 大阪市東區安堂寺町

シルバーホン 蓄音器 レコード 大三蓄音器製作所 製造大卸 大阪市西區

瓦斯熔接切斷器具材料一式 阪上好司商店 大阪市天王寺區

半えり 秋冬品揃 井上良商店 大阪市東區安土町四丁目

三味線 實尺八 初琴 社琴 渡邊琴製作所 大阪市

優良商品 ハーモニカ マンドリン 中井樂器店 大阪市南區

ペイント 大阪ペイント株式會社 大阪市

蓄音器 レコード 小林蓄音器製作所 大阪市

顔料(えのぐ)は 專門の鉄谷へ 鐵谷商店 大阪市

電話賣買 日賦、月賦賣買 貸貨、低利多額貸附 中央商會 分平洞一〇四番地 電(光)一二〇七番

專屬歌姬 南宮仙 流行歌 사공의안해 시에론레코-드

十月廿八日낫부터 三大活劇上映週間 每日二回 낫一時 밤七時半始映 大衆料金 階上十五錢 階下十錢均一 와-너社超特作品 喜劇 智略三段 全七卷 도로레스코스테로主演 獨逸우파社超特作品 大活劇 冒險王 全七卷 米國FBO社特作品 大活劇 名馬天來 全七卷

第一劇場 (光)一七五五番

二十五日낫부터 每日晝夜二回 (낫十二時半 밤七時始映) 特別普通料金 階上大人五十錢 小人三十錢 階下大人三十錢 小人二十錢 今秋最高峯의映畫巨篇! 파라마운트社特作全發聲日本版 戀의凱歌 全十卷 原名、雅歌 名匠루벤말무리안氏監督 파라마운트社特作全發聲 暗夜行路 全九卷

朝鮮劇場 (光)一二八一

十月二十七日부터大公開 二十九日은晝夜二回公開합니다 階上二十錢 階下十錢 파라마운트社超特作 冒險喜活劇 로이드의危險大歡迎 全十一卷 監督…크라이드브루크만氏 主演…하롤드로이드氏 社會悲劇 女子의一生 全八卷 監督…조셉폰스타-바크氏

桃花劇場 麻浦桃花洞(龍山)三三三番

長津水電對地主 土地問題尖銳化

─【咸興에서特派員 韓雲野 發】─

장진강수력권리회사용지매수문제(長津江水電用地買收問題)에 관한지주측과 회사측의 분쟁은조선질소비료 주식회사사장야구준(朝鮮窒素肥料社長野口遵)씨가 장진강수력권을가지고 잇든당시부터잇서오다가 그후자연도에와서 삼년경 삼릉(三菱) 회사가경영권을 인계하야 올년사월경부터 용지매수에 착수한이래 가격문제를 중심으로 회사측과지주측의 주장사이에 현격한차이가 생기어여태가지 분의가파생되어 청면수용까지 생기든중지난 십이월함남도 당국에용지수용신청(收用令申請)을제출하게 되어문제는더욱확대하여가는중인바 이제저간의상세한사정을 조사하여보면다음과갓다

雙方呼價에大溝壑 買約土地는不過二割

土地의無斷使用으로紛糾疊出 最後手段으로收用令

장진강 수전회사에서는 지난봄부터 용지매수에관하야 함남도 및 장진군당국에 수차교섭한바 잇섯스나 도당국은 회사측의주장에 난점이잇다하야 결국량방의 의견사이에도 구거가생기어 얼마동안 일치점을 발견하지못하야 도군당국은 중재를피하고 방관하는 태도를취하고 잇섯는데 그후회사측은 도군당국이직접중재에 출마하지안터라도 성원만은 해주기를바란다는 의미로 다시장진군당국에 의뢰하야 장진군내관계 면장과 회견하고 회사가 자의로 결정한지가에대한성명서를 관계각지주에게 우편으로 발송하엿스나 지주는그런아전인수적(我田引水的)성명은 바들필요가업다하야 우송된 성명서를 열장스무장식 한데뭉처서 반송하엿든바 이것이우편법위반(郵便法違反)이된다하야 반송한 멧멧사람은 마츰내경찰에검거된일까지 잇섯스며 일변 회사측은 경찰과 면장의알선으로 토지를 매수하려하엿스나도모지뜻대로 진행되지안어 제이단으로소위매수원(買收員)이라는것을 내세워가지고 만평을 매수하는데에 오원식 사례를주어극력매수에 노력하엿스나 공사착수긔인 지난칠월 이십오일까지에 제일긔공사용지인 중남면(中南面)서한면(西閑面)신남면(新南面)상남면(上南面)일부 갈전리(葛田里)도합일천삼백만평중에서 겨우삼백만평 미만을 매수하엿슬뿐이요 의연중요지와대부분의 용지는 매수되지안어승낙도하지안은 토지에 공사를시행하고전주(電柱)기타공사재료를 곡식밧트로 쌋고단여불소한 피해를내고 이때문에정면충돌까지생겨 이에낭패한 회사는부득불 다시도당국에 중재를 간청하게되엿다 도당국은 다소 회사측과 의견을달리 하얏스나 결국 팔월경부터 정면으로알선하기를 내락하는동시에 지주측과회사측에 각각양보를 구하야 회사측만은 겨우지주회의 커간륙칠년사이의이비용삼만여원과 관계주민에대한 위자료칠만원도합 십만원을 더내여노키로 되어 이조건으로 도군당국은지주회와 수차절충하엿스나 지주회측은 완강히 이를거절함으로 도당국은 마츰내 회사의요구대로공사중제일시급을요하는언제용지(堰堤用地中)매수되지안흔 남상학、한석훈、김병두、조병호 석지근、김소복、김한수 김석범(南相鶴、韓錫勳、金炳斗、趙秉鎬、石智根、金小福、金漢洙、金石凡)등의소유토지 사만삼천삼백칠평에대하야 총독부에 수용령을 신청하게되여 파란만든이문제는 다시급신사태를 양성하기에이르럿다

회사측과 지주회측의 가장중대한 의견차이를 말하고잇는문제의토지 가격에대한 쌍방의주장을조사하여보면

	地主會呼價	會社側呼價
田	三五錢─六六錢	六錢─一七錢
垈	三六錢─九六錢	八錢─二〇錢
林野	二錢─一三錢	每坪 一錢
建物(每坪)	二五圓─三五圓	[illegible]
附屬建物	三圓─一五圓	[illegible]
其他工作物(每棟)	六圓─一〇〇圓	每坪三圓
移轉慰藉料	每戶二五〇圓	無

이외가티 모든점에잇서서 현수한차이가잇는데 그중 제일긔공사용지 일천삼백만평에 대한지가만보더라도 지주측의호가는 대략삼백만원에 달하는데 회사측것은 최근에증액한 십만원을 가산하여도 겨우 팔십만원즉사분지일에 불과하다 그다음쌍방이주장하는 지가사정의 표준을 보면 회사측은 다만토지대장과 현시세와 이전 삼릉회사당시의 매수가격등 몃가지조건만을 근거로한것이나 지주회는 보다실지문제에립각하야

一、이전후의생활상현상유지
(현재와가튼 자작농으로서의 현상유지)

一、이주지의지가
(주로린군함주군상기천면(咸州郡上岐川面)의지가)

一、생산물에의한현주지의가격환산
(즉생산물로본현주지의 사용가치)

一、일반적시가에의한현주지가격

一、기왕과장래의지가등귀률
(산업상혹은변동이업고 농촌경황으로 일반적으로 지가가하락하는 지난삼개년간의 지가등귀률은 사실이할이요 장래는산업개발 광산시설 광산개발등으로 이보다 확신지가가 등귀되리라고한다)

등등여러가지조건을참작하고다시이주할만한 곳주민근시는 지금도지서 가장잔나되고 동하지만일시에 만은이주민이 이거하면자연 더욱등귀해질 것이며또 이주때문에 일개년간은 농사지을수업스니 회사가주는 토지가격으로 종래의가튼 생활을영구히유지할지가 문제이며 더욱이 빈한한 사람들에는 안되는토지가격으로 빗과공과와 일시호구에와버리고 나면그후의 생활이 문제이라는 여러가지 관점에서 가격을사정 하엿슴으로 그것은 추호도양보 할수업는 등대정의 가진것이라하야 분의는 용이히 해결될가망이보이지안는다 가령수용령이 적용된다하여도 그것은 시간적으로 속결되지못하는것임으로 압으로 문의는지구적으로들어갈모양이라고한다

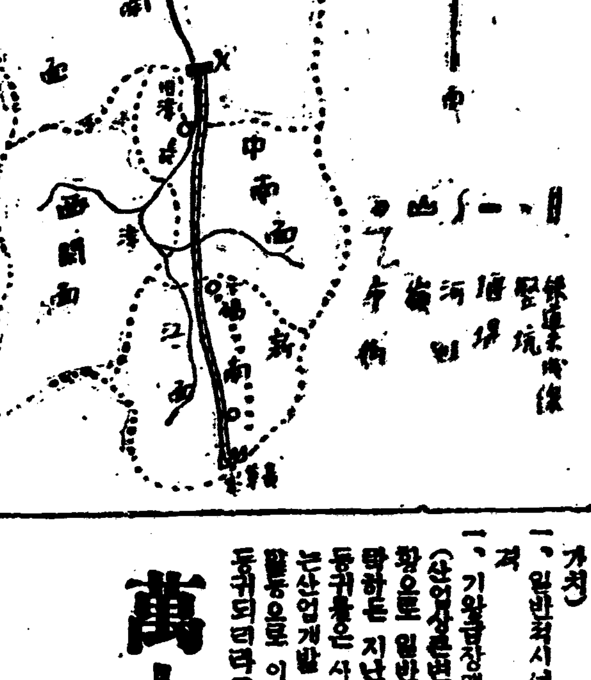

萬人注目焦點인 第三案의公正性

期待困難한當局態度

이수전사업은 국가적 대사업이라는견지에 함남도 당국은회사측의 주장을 정당하다고보아지주측에 양보를 구하여왓고결국 회사측의 수용령 신청을수리하야총독부에 보내기 까지하엿다는바 그말과 가치국가적사업임을 부인하는 의미에서지주회는 용지매수에 응치안는것이 아니며다만 생활문제를 고려하야그들이 주장하는자를 고집하고잇는바 국가에 유리한사업이라고 해서 주민의 사활문제에관하야 보다가벼운 고려를하고 잇다는 것은 결국사업 그것에만편중하는것이요 또행정당국으로 서는 일개의 대자본벌보다 수다한농민을 중요한 대상으로고려하여야할것임에도 불구하고중재의 중임을 마타가지고 겨우회사측 사정지와의 일할도못되는 십만원의 증액에 로력하여그것으로 적당만 안이라하야 지주측의양보만을 구하는것은 행정당국으로서 주민의생활과 정영을 너무도 고려함이 적은것을증명하는 것이라하야 주민은목전에 다아온 절대한불안과동시에 위정당국이 중재적로력에 잇서서 주민측에대하야 너무도 린색하지안은가 의심하고 잇다와가티본 다는것은 선의로해석하여도 회사측에만 호의를표하고잇는것 이라고박게 생각할수 업다고한다

그러나 그리면서도 몽매하고 순박한주민들은 행정당국이 좀더진정하기를 고대하고 잇나니 그들은 가령수용령이 적용된다하더라도 회사가 자의로결정한 일방적 지가사정보다 행정에당면하야주민의생활상태를직접간접으로고려하고잇는도당국에서 수용령적용에의한지가사정을보다조케할지언정 회사 가격보다 낫부게는 하지안으리라고 생각하야 차라리법률에의한 제삼안(第三案)을 희망하야 일부지주는 절대로회사 가격에 응하지안을 결심을가지고잇다 그러나사태는 다만단순히 이에만근치지 안나니 제삼안을 기다리는지주는 다소라도 생활의여유가잇는 사람들이요 발금조석이 곤난한 빈민들은 그만한 여유조차가지지못하야 지주회내부에 동요가 생기고잇다한다

이러한 불안한 사태는법적해결도서 완전이 제거될것이아니며 회사측에서주장하는 가격대로 귀결된다면 결국그만치이곳 주민의 생활에영향되야 그것은 오랜장래에까지 생활상 불안이 파급될것으로 주민측은 거듭위정당국의 보다심심한 고려가잇기를바라는중이다

生活問題에根據 最善解決을希望

◇地主趙大河氏談

이에대하야지주조대하(趙大河)씨의 의견을들으면

용지매수문제는 비상히 중대한문제입니다 지주회가 주장하는가격은생활문제에근거를 둔것이요 또이주민과 이주지문제가든것은 오랜장래에 와지영향될문제로 개인이 사리를도모하야자긔에게조토록개인행동을취하기곤난한것도전혀 여기잇습니다 주민의생활안정을주안점으로속히이사건을원만히해결하도록 노력하겟습니다 사태는 매우중대한 대목에다다랏스니 적극적으로선처할도리를강구하게습니다

會社側示威工事

地主의承諾與否不拘코 堤堰工事는着着强行

지外문제로 용지매수의절충이 절망상태에빠져 회사측 에서는 용지 사만삼천여평에 대하야이미수용령까지 신청하는 동시에 이개월가량이나 중지 상태에잇든공사가 다시이추일경부터 개시되엿슬뿐아니라 현재 승락업는토지에까지에 자의로 공사를강행하야현재출역로동자가

朝鮮人	一、一六八
日本人	一三〇
中華人	三二
計	一、三三〇

(此中地元住民 出役者數는約三百人)

즉일천삼백명이 출역하고 잇다 이들은 수용령을신청한 상남면 갈전리(上南面葛田里)의언제공사(堰堤工事)황초령 (黃草嶺) 이북에서 언제에이르는 백리나 되는사이의 전주공사와 철도부설공사 하갈우리(下碣隅里)서 북오리지점 (장래저수지입구가 될곳)의취수구 (取水口)로 부터 황초령으로 뚤코나가는 횡항(橫坑ㅡ水路) 공사의 횡항공사를 속행하기 위하야서의 수항(竪坑) 십삼개소와 사항(斜坑)삼개소공사등에종사하고잇는바 이것은 본공사에요할이만명인부에비하면극소수로 본격적공사가 아닌것은 알수잇스나 토지사용에대한 매도혹은 승락유무를불구하고 공사를진행식히는것으로 밀우어보아 이것은수용령신청이라는법적해결과아울러 승락업시도 공사를진행할수잇스며 발서대다수의 지주가 내면으로승락하고 잇는것가터보이기위한시위적공사를순박한농민은 해석하기에 곤난한 이사태에다다라 엇지할바를 모르며 게다가업친데덥치기로 지주회내부에도 사리와 사욕을탐하야 단독으로 은밀히유리한조건을 모색하야회사측과 교섭하는지주도잇고 또발서 보다유리한특권을조건부로회사와내응한 지주도잇다하며 지금팔지 안으면삼사년후라야매매된다는풍설과 승락하지안는지주의 토지를 피하야 딴데로 공사『코ㅡ쓰』를 밧군다는 말과안흥로는 지外가 도잇서 지주중에서도 겨우생명 회사측호가보다도더려진다는말이나이어가든사람과 빈한한 사람들은 밤금의식이 곤궁하고또 금년은 이지방에 전무후무한흉년으로속히회사의 말을듯는것이나올지 또는지주회의 주장대로고집하고잇는것이유리할지를 몰나 목하비상한불안상태에 빠저잇다

工事區內七百戶 安全移住가大問題

移住後現狀維持難望

다음으로 용지매수와 관련하야 중대한 사회문제를 이루고잇는 것은관계주민의이주지문제이다 현재 제일긔공사용지중 중남면(中南面)서한면(西閑面)전부는 언제(堰堤)공사만필하면 곳저수지(貯水池)가될곳으로 그곳 주민은 전부이주하지안으면 아니될것인데 그구역내 토착농민 인구는 오백호삼천명(삼천명중 九七、九%즉거진전부가자작농이며 경지중九八、八%가그들의 자작농경지이다)이며 최근공사를한목보고이주한호수가이백호 이상에 달한다하니 전부칠백호 삼천오백명이 언제공사가 필하는동시에 다른데로 이주하여야 될것인데 이들은 부조전래의고토를 써난다는 정신상타격외에 중대부치든 토지를팔고 그돈으로 다른데가서 그만한생활토대를 가질수가잇슬지가 문제라하며더욱토착농민오백호중사백호는극빈자임으로멧푼안되는토지갑을바다가지고빗과긔타소용에 던지고 또는이주로 일년동안이나농사를 짓지못하게되면 자연 생활의근거를 일허버리고 말것으로수전문제에 관련한 문제중 가장난점이 되여잇다한다

◇…성황이룬과학[illegible] ([illegible]에서)

哈爾賓市附近에 思想人物大檢擧

朝鮮人民族、共産主義者七十名

모처정보에의하면 만주할빈(滿洲哈爾賓) 부근에 잇는조선인 민족주의자와 공산운동자들은 만주사변이래 그지방을 중심으로 노골적으로 반만배일적행동이우심하여 간다하야 작년시월 이래 그곳헌병대 (憲兵隊)에서는 그들의취체에 분주하든중최근에그들의 검거에착수하여 팔십칠명을 검거하엿다한다 그중에는 민족주의의자가 이십칠명공산운동자가 사십명이 라고한다

入籍者以外에 沿海洲滯在不許

旅券不持者도同律

재래에『싸베ㅡ트』로서아의국경인연해주(沿海州)와서백리아등지에거주하든 조선동포와 중국인은 로서아의적을 가지지안허도무관하엿는데 지난구월 일일부터 로서아국적에 가입하지안튼가 또는려행권(旅行券)을 가지지안흔 사람에게는거주권(居住權)을 인정치안는다는 새규정을 발포하야 시행되엿다는 해삼위 (海蔘威) 주재일본령사관원으로부터 총독부 외사과(外事課)에 보고가잇섯다 총독부에서는 일본과 로서아의관계가 험악하여가는 때인만큼 이것은 수상한조선인과중국인을 축방하려는 한방법으로볼수잇다하야 지금그대책을 강구하는중이다

會寧一帶 銀世界化

【會寧】 회령지대에는상강절긔를이틀압둔 이십이일밤에모진비가 나리든것이 한밤중이나리기시작하야 산야는 전부은세계를일우엇섯다

運動競技

體育會理事會 黃海支會設置를可決

旣報한바 朝鮮體育會理事會는 二十六日下後四時부터同會舘內에서 副會長兪億兼氏의司會下에열니엿는데 常務理事金圭冕氏의經過報告가잇슨後 同會主催 籠球 蹴球 武道 拳鬪大會開催에對한諸事項을討議하고 今番새로히黃海道沙里院에同會支會設置의件을一致可決한다음 同六時四十分閉會되엿다 當日出席理事는다음과갓다

▲朴勝彬 劉錫俊(延專) ▲朱興根(高麗陸上) ▲金永述(籠協) ▲朴錫惠(徽奎) ▲李寅鎬(朝專) ▲君芮彬(徽新) ▲張錫倫(徽新) ▲崔在煥 ▲李鐘宰(朝鮮中央日報) ▲高鳳梧(朝鮮日報)

孫基禎君을 싸고도는 쓰포츠美談

東京에서開催되는 神宮競技에서 榮譽의月桂冠을 獲得한것을目睹로하고 二十五日밤元氣旺盛히게 東京을 向하야떠난 朝鮮選手一行中에는 가난과苦楚中에쓰라린過去를가진 어린選手가잇섯스니 그는이번世界記錄을突破한 마라손의麒麟兒 孫基禎君이다 君은貧寒한家庭에태여나서 故鄕安東縣普校를 卒業한後 或은安東縣取引所仲買店使童노릇도하엿고 남달리崎嶇한境遇에서 轉轉하면서도 餘暇餘暇에마라손練習만은 잇지아니하야 오늘의大成을 본것이다

君의 信念으로는『마라손』王芬蘭의『누루미』도나와가치貧窮한家庭에 태여나서 少年時代에는 靴工으로 지나면서도 마라손練習을하여 지금에는 누루미의芬蘭이되엿다 나도한번마라손王이되여보겟다』고 어린가슴에 구든宿望을가지고잇섯다한다 大志를품고 上京하야養正高普에入學하얏스나 다만先生들과學友들의僅少한 補助에依賴하야 苟且한工夫를繼續해왓다 今番神競마라손大會에서 意外에도 世界記錄突破의 快報가 그의故鄕에까지傳해가자 前에 君과함께 苦生하든 安東縣取引所僚友들은 다만感激의눈물을禁치못하고 그들은 넷동모 孫君을위하야 무겁지못한 호주머니들를 터러서 全部二十六圓餘를 모와서『孫君이여白衣同胞의 名譽를 걸머지고力走하라! 奮鬪하라! 君의뒤에는 우리들이잇다』고하는눈물겨운激勵의편지와함께 한켤네의『스파의』기라도 사신으라고하야 遠征의途上에잇는孫君에게傳하도록 養正高普校長의게送金해왓다한다 이것은實로 華麗한스포ー츠界의裏面에 핀 아름다운이약이의 한도막이다

朝鮮選手對陣決定

二十七日부터 日本東京에서열닌第七回 明治神宮競技大會에 參加한 朝鮮代表選手와의相對편은다음과갓다

【大高專庭球】

【單式一回戰】
殷翼龍(法專)…內藤(立大)

【複式一回戰】
延專(林在洪 金用雨)…立大(落合 內藤)
普專(千季根 魯炳燮)…東北(關口 [illegible])

【府縣村抗庭球】

【單式一回戰】
朝鮮…新潟縣

【複式一回戰】
朝鮮…山形縣

【女子庭球】

【複式不戰一勝者戰】
進明(宋明玉 林貞姬)…宇都(齋藤 鈴木)

天氣豫報

曇一時晴

氣溫	
昨日最高	一五、七
同 最低	二、三
本日正午	一三、五

◎ 謝禮

一壹千圓會(大衆無盡) 設立 十月二十四日 十月二十七日 十月二十九日 三組(百八十口)

右全部가廿四日에滿員締切되엿슴니다 玆에僉位의深甚하신援助를깁히感謝하나이다

◎十一月設立無盡 新式 五千圓會(廿七日)一組 同 五百圓會(廿二日)一組

五千圓會 掛金五十圓 期間百〇八月 入札最低手取金三、七五〇圓

弊社에서 運般認可를밧은바 非常時無盡은 現下經濟情勢로보아 利用者의負擔을 極度로減縮하엿고、그組織의 合理化는 貯蓄、金融兩者의 利潤均衡、入札最低手取金의 引上、掛金의 低減、抽籤回에잇서 配當制度等極히現勢에合致됨니다 就中 抽籤配當制度는 全國無比의新巧企畫이므로江湖의 白熱的歡迎을밧는때문에 九月갓치 一組豫定에 一擧로 二組를成立하얏고 더욱全部의 希望者를모다밧지못하게된 實情이므로十一月設立豫定三千圓會를 變更하야 또다시新式五千圓會를設立하기로되엿사오니 希望하시는분은 今回에는締切되기 前에加入하시기를勸奬하나이다

共濟無盡株式會社

品質保證 染料原料
一號 黑色
二號 黑色 獨逸製…(本品은本店以外絶對로업合니다)
三號 黑色…日本製(一般販賣品입니다)
一般極上品이라고 販賣하는黑色은右日本品(三六〇%)即鄙店의三號品입니다
右日本製品에赤味等을加하야 獨逸品이라고僞稱販賣하는者其他不正品多數販賣하고잇슴니다特히注意하십시요
京城太平通二丁目 德國顏料廠 長電話本局 二一三二一番 二〇一九番 振替京城 一三九七六番

六〇六號 梅毒全治注射 獨逸製 一號에金一圓八十錢 大小는號數의 品質의好不好는 來업스니 絶對安心하시요 京城明治町 チエ京城支店

淋疾 梅毒 專門 京城明治町二ノ一〇三(京城郵便局北側) (電本一三五三) チエ京城醫院

朝鮮總督府遞信局購買會納入 朝鮮總督府鐵道局消費部納入 諸學校諸會社納入
[illegible] 大田의 藥으로서 藤名잇는
主治効能 비테、다치데、미름음、무좀、습진、수포진、타박、불에덴데、동상、가려움병
定價 貳拾錢 販賣店募集
京釜線大田春日町一丁目 北辰堂賣藥研究所

恩給 極低利立替他店에比較事 京城笠井町百五 富國昌業社

職業 遠近男女自宅에서되는永久有利應用의特許見本進呈 大阪天王寺區堂ヶ芝町 福業社

中西テント 京城驛前 中西テント 本店 電話本局二八四八番 振替京城[illegible]

鄭起變 眼耳鼻咽喉科 仁寺洞 電光2521番 檢眼室完備 眼鏡責任調製

단성사主座 곰보打鈴 엿쥐라打鈴 申不出 申銀鳳 (五八五一)

朝鮮大衆金融之權威
◇相互式新金融機關 本社는米國모리쓰式 金融法에依한中小商工業者及俸給生活者에게 無擔保對人信用으로融通하는組合式月賦本位의社員相互金融機關임니다
◇出資社員本位營業 本社는出資社員相互의 利益을圖하야出資社員의共同金融機關임을 主眼으로함으로 出資社員外에는一切貸出치아니함、資金融通을希望하는者는 반다시 出資社員이되여야합니다。
●申込希望者는返信料同封照會次第說明書送呈홈
一、資本總額五萬圓也 一口金額金五十圓也(十回分納)
一、申込期間 滿額次第締切 利益配當豫定 年貳割
一、營業課目 金融業其他附帶事業
京城府苑南洞二百六十二番地
匿名組合 有恒社
支社長招聘 ●全鮮樞要地에支社를設置할支社長希望者는 履歷書提出但資産及信用잇는有力者에限홈(要保證人二名固定給八十圓外手當有)
地方駐在社員募集 ●志望者는履歷書提出但中學程度妻帶者要保證人二名固定給三十圓外手當有홈

優美館 (電光三九五)
空前의壯觀! 冒險과爆笑의陶醉境! 十月二十五日브터特別大公開! 米國비ー타그리부社特作大雄篇 原作脚色監督월나암당칸氏
巨人突貫 冒險大王월나암당킹氏決死의飛躍! 監督마리오가매리니氏 主演도매니코가무비노氏 助演빅가마리아하부나嬢
大危險突破 伊國利빗다누가社特作 助演에되스도ー손嬢
말성만흔로이드 主演하롤드로이드氏
珍勇키ー톤 主演마스타키ー톤氏 바스타키ー톤特作
하무의낙시질 하ー밀론社特作 主演로이드하밀론氏

中央館 (本局三〇一四番)
廿六日特別公開 諸彦待望の日は遂に來た、趣今が絶頂! 雅やかに展く仲秋の凱歌最高峰の名畫たるは論を俟たず 今秋最高峰の名畫!! 階下席三十錢小人二十錢
パラマウント超特作日本版 原作ヘルマン・ズーデルマン氏 監督ルウベン・マムウリアン氏 主演マルレーネ・デイトリッヒ嬢
戀の凱歌 主題歌コロンビアレコード吹込 ジョニ ジョニ
現世紀の寵姫デイトリッヒが九ケ月振りの大傑作今秋シーズンにあつて第一位を占むべき壯麗豪華の名篇
新興キネマ初秋特作 婦人倶樂部連載 原作山中峯太郎 監督川手二郎
結婚快走記 入社一回 月田一郎 主演 江川なほみ
パラマウント提供 コロンビア特作日本版 監督ロイ・ウイリアム・ニル氏
海底二千尺

漁難의救濟策

十萬七千餘圓으로 漁船三百餘隻建造

十二月까지에使用토록努力

補助六萬餘圓이問題

【大邱】 경북 동해안은 영일군(迎日郡)관내를 중심으로 월권 폭풍우로 어선약 륙백여척을 일코 어민(漁民)은 곤경에 잇든동중 이번다시 강풍을 맛나서 고기잡으러나갓든 사오십척의 어선은 대파란을 당하는등 금년은 어란(漁難)의 해다 최근에는 갈치, 청어잡이를 합해도 배를 일흔 어민은 세사람에 한사람 가량이라고 림시로 출어를 할수잇스나일거리가 불순하야 어촌은 휴업상태로 곤경에 싸저잇다고한다 륙백여척 어선을 일흔구제책에 대하야는 도당국 산업과에서 대책을 강구하고잇는바 그내용은 도에서 도지방보조비 일만이백칠십원, 무리자대부금 일만삼천오백원, 위로금 일만원과 어업조합에서 일만원 총독부에서 륙만사천원 합계 십만칠천여원으로 일부는 궁핍한 어민의 식량에 충당하고 그대부분은 파손한 어선중 자력경영할 가능성이 잇는 어민의 어선 삼백사십사척의 건설비로 하야 십이월까지에는 신조어선을 사용하도록 하야 어업의 지장이 업도록할 터이나 총독부 보조금 교부가 순조로될지 문제이라는바 어업조합 련합회에서는 칠만원을 차입하야 어선건조에 착수하고 총독부보조금이 교부되면 그것을 상환하기로 하엿다 한다

新造漁船 地域別細別

【大邱】 금번새로 건조하기로 한 삼백사십사척의 내역은 아래와 갓흔바 이것은 일척에 사백원 예산으로 부산철공조선조합에 교섭중이라한다

迎日漁組	三八隻	松口組	五
九龍浦	三四	江口組	七
長鬐	一	丑山	九
曲江	二〇	鳥保	一一
清河	六	鬱陵島	一三
		合	三四四

『한글』研究會의 記念式擧行 二十九日奉天서

【奉天】 약일년전에 조직된한글연구단체인 봉천 한글연구회(奉天한글硏究會)에서는그후한글보급운동에 만흔활동을하여오던중 오는이십구일은 세종대왕(世宗大王)께서한글을지으신지 사백 팔십주년을 마지하는날임으로 동회에서는 이날을긔념하기위하야 그날 오후네시부터 천대전동지성반점(志城飯店)에서한글긔념식을 거행하고 니어서 한글좌담회를 개최하리라는데 재봉유지제씨의 다수참석을바란다하며회비는일원륙십전이라고한다 또한 동식장에는당지보통학교생들의작품(도안습자)진렬회까지 잇다고한다

『한글記念 어린이모힘』

【奉天】 한글이 세상에나온지 사백팔십칠년을 당하야당지「한글연구회」에서 긔념식을거행한다는것은 우에보도 한바어니와 이십구일밤에는 조선내지국 주최와한글연구회후원으로 밤여섯시 부터당지 보통학교 가강당(假講堂)에서 한글이야기 동화 동요유희 레코—드콘싸—트 등자미잇는 순서로써 한글긔념어린이모힘을 열기로 되엿는데 어린이들은물론 일반시민 들도 만이참석을바란다고한다

江景, 世道間 渡船塲爭奪

條件付로 江景서 讓步?

【江景】 본보 ‖ 전북금산(全北錦山)에서 충남서천(忠南舒川)에 이르는 삼등도로의 경과지점이요 강경림천간(江景林川間)의 지름한대로로 황산나루와 망개나루(黃山渡津簒浦渡津)는 모다 이큰길을 연락하는 큰나루로서 그도선장의 경영권 쟁탈로 강경읍과 세도면(世道面)당국이 격렬한운동을하고잇는바 지난십구일 강경읍에서는 읍회를 열고 종래계쟁하던 도선장경영권은 부여군세도면에 양보하는것도 조타는의견이생기여서 필경 일천오백원식 두나루력으로 내면는 부두개축공비를 가지고 「세멘트콩크리」를 할것이며 배는 발동선으로 장오십칠척되는것 한척과 삼십삼척되는것 한척과목선한척을 신조하야 사람과 하물을 건네는데 하등의불편이 업시하며 후일이시설에대한 배상으로 강경읍에양도 교섭을할수 업다는 다짐을두어서 계약까지라도 체결케된다면 강경읍에서 양보할수잇다하야 충남도당국으로대표관상부장(坂上富藏)씨가 교섭하게되엿다는바 오랫동안강경읍과 부여군 세도면사이에 계쟁되든문제는 해결이될듯하다고한다

咸南의犯罪相 總數八百二十件

竊盜가首位로 三百七十件

【咸興】 지나간구월중함남도내 이십일개경찰서에 나타난범죄상을 조사하여보면 총발생건수 팔백이십건에 검거수가칠백십이건이라는데그것을범죄별로난호아보면 절도 삼백칠십건 사기백이십륙건 상해 백륙건횡령 칠십오건등이 중요 한것이라 한다

平南一面一校 三年後에實現

未設校數二十九校

【平壤】 평안남도내의보통학교 수는 현재백이십칠교로 그중에서 삼십삼교는 일면일교계획에의한 보통학교이다 미설교수는 이십구교로 그중에서금년중에 이교는준공될예정이오 명년이후의확당으로는 구년에 십교 십년에십교 십일년에오교의 예정으로서 십일년까지에는완전히 일면일교의 확립을 보기에이를터이라한다 총독부 에서소화사년에 수립한 일면일교계획은 사년부터 십일년까지의 팔개년계속 사업으로되여잇는데평남은 과거계속년도내에 실현을 긔약할수잇다는것이다 또한평남에서는 병행적(倂行的)으로 비약면의폐합도하고잇는터이어서 이것이 실현된다면 신설교이십구교도다소감소될터이라한다

廣川普校竣工式

【洪城】 충남광천(忠南廣川)은신시장과구시장사이의 교량문제로인하야 께 방공사준공이래 당지 일반인사중에는 일대분쟁거리가 되여각방면으로 만흔활동을 한결과지방비사천원과 면비 일천원지방민부담금사천원 합계 구천원의총공비로 금년칠월 상순에기공하야 착착진행하야 금월하순에 준공되엿다이에 금월이십팔일을 긔하야광천교준공식을거행하기로한바 지방인사들은여흥으로소인극(素人劇)과씨름대회등을준비하야대성황을에긔한다고한다

就寝中火災로 母女三人이死傷

開城의慘變

【開城】 개성부남산정(南山町)일백구십륙번지 김천복(金千福)의집에서는 지난이십오일 오후십이시경에 취방에서 불이 일어나 권동이소실되얏슬뿐만 아니라 자고잇든 모녀(母女)세 사람중 어린애한명은 불에타서 죽고 기타두명도 중상을입어생명이 위독하다는데 이제그 내용을듯건대 김천복이는 타인의고용인(雇傭人)으로서촌으로 추수하러나가고 그의처양씨(梁氏)(三五)홀노 그의 장녀복남(福男)(五)이와 이녀봉연(鳳連)(三)와 세식구가 한방에서 잠이들어잇든중 벽에걸어둔등잔불에서 불이나서 온방안에 화광이충천함으로 권과양씨는 놀나깨여보즉위태하기짝이업슴으로 당황망조하야 이녀봉연이만을 다리고나와서 불이야소리를 지르고 다시들어가보즉 장녀복남이는 발서불속에들어 기동치못하고 잇는것을 급히끌어내엿스나 드듸여 절명되고말엇스며 양씨(梁氏)와 봉연이는 급히 부내남본정(南本町)순천병원(順天病院)에 운반하야 응급수당을하엿스나 생명이 매우위독하다하며 불은동부시경에 겨우진화되엿는바 손해는약륙백원가량이라한다

大田第二普校 技藝展覽會

【大田】 대전제이보통학교녀자부에서는 오는이십구일(일요일) 편물재봉자수염색물등의전람회를열고일반에게공개한다는데 출품은 편물로어린아이들의복 아이들모자 쏘게트 양말 재봉으로는 어린아이들의복 버선 리봉 주머니 자수로는 경대보 베개모사진 액ㅁ 색놀로는 책보등이라고한다

期日迫頭한 『流行歌의밤』

本報支局後援

【全州】 콜롬비아악극회사권주머리경키의 본보 전주지국후원하에 개최될콜롬비아 가수 총출연「유행가의밤」을 오는신년일일에 전주극장에서 개최한다함은 이미 보도한바와갓거니와 압흐로에칠 남지아니한 본대회의인기는 오로지 밤으로 집중되리라하며 입장료는대인오십전 소아사십전으로특히본보 애독자에게는 각등에 십전식 할인하리라는데 할인권은오는삼실일에 본보 전주지국에서배부키로하엿다한다

陽德化村面吏員이 宿直室에서賭博

一名만逮捕코五名은逃走

【北倉】 평남양덕군화촌면직원(平南陽德郡化村面職員)박모외오명은 양덕군화촌면 숙직실에서 매명삼사백원식 가지고마작(麻雀)을하얏다는사실에대하야 경찰당국에서는 지난십이십오랑일에궁하야 수색까지 하고검거와종하라든중 권괴록명은권부다 다라나고 그중박모한명만양덕경찰서에압송 취조중이라한다

▲化村面長談 이 사실이발생된 동리는 모르겟스나 그들이 수개월전부터 면숙직실에서 담배내기와 정신내기만은 하야왓던것이사실인데 금번이러케서지 커질줄은 생각지안은 의외사건입니다 운운

賭博常習犯 懲役各八個月

【居昌】 지난이십삼일오전십시반에 부산지방법원 거창지청(釜山地方法院居昌支廳)에서 박상순범서영도(徐榮道)김감석(金甘錫)윤우택(尹又澤)등삼인에게징역팔개월의언도를받엇다

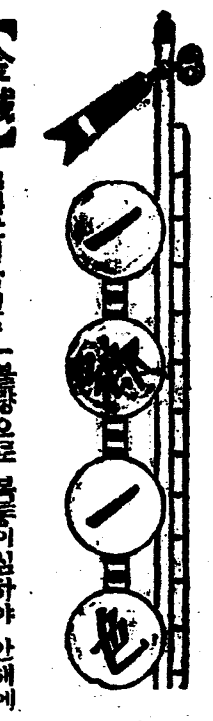

【金城】 김화군임남면수동리(金化郡任南面水洞里)에사는김성범(金成範)의처김성운(金成雲)(二〇)은본부당이 방정치못하야 오래동안간부를두고불의의 관계를매저오든바 최근에 원우리는 본부와최치한후에 간부와가치 사자는약속을 굿게하고 긔회를엿보와오든중 당일에는본부 김성범이가 우연히 소화불량으로 복통이심하야 안해에게 약을좀가저오라는것을 유일한 긔회로 아편다량을갓다먹이여 참살식히엿다는바 범인은방금 김성경찰서에인치되여 취조중 우와가튼 사실을부불을자백하엿다고한다

【保寧】 충남보령군주산면금암리(珠山面金岩里)에거주하는최××은자긔부친이사년전부터 병마에걸려신음하는중 부친의병은 치료할생각은 아니하고 주색에 방탕하야 금전을소비하여오든바 지난여름에 자긔부친이 사망할때에도 군산방면으로단이며 화류계에 종사함으로 자긔집에서는 류차전보로 도라오기를 재촉하엿스나 종시 오지안함으로 사망한후에 망인의이종되는사람이 군산에가서 다려다가 분상케하엿는바 그자는자긔부친의 사망을긔회로하야 소유권답권보를 방매한후 소생이사남매나 되는본처를 리혼까지하고결하야 부친의신위와 상복등물을 권부소각하고 종적을감추어버렷다고한다

【平壤】 평양시내에는작년이래 평안백화점을 비롯하야 삼중정, 청자옥등고층건축물이계속적으로 건축되고잇는 상태임으로 평양상비 소방대에서는 고층건축물과 화재문제에 대하야 머리를알코잇는터이나 경비관계로 져자(梯子)자동차를 살수업서서 화재예방화설비와 인명구조설비에대한 보장을할수업는 현상임으로 고층건축물 사용자에게 대해서는 될수잇는대로 방화설비와 인명구조설비의 비치를명령하기로되엿다

벽창호

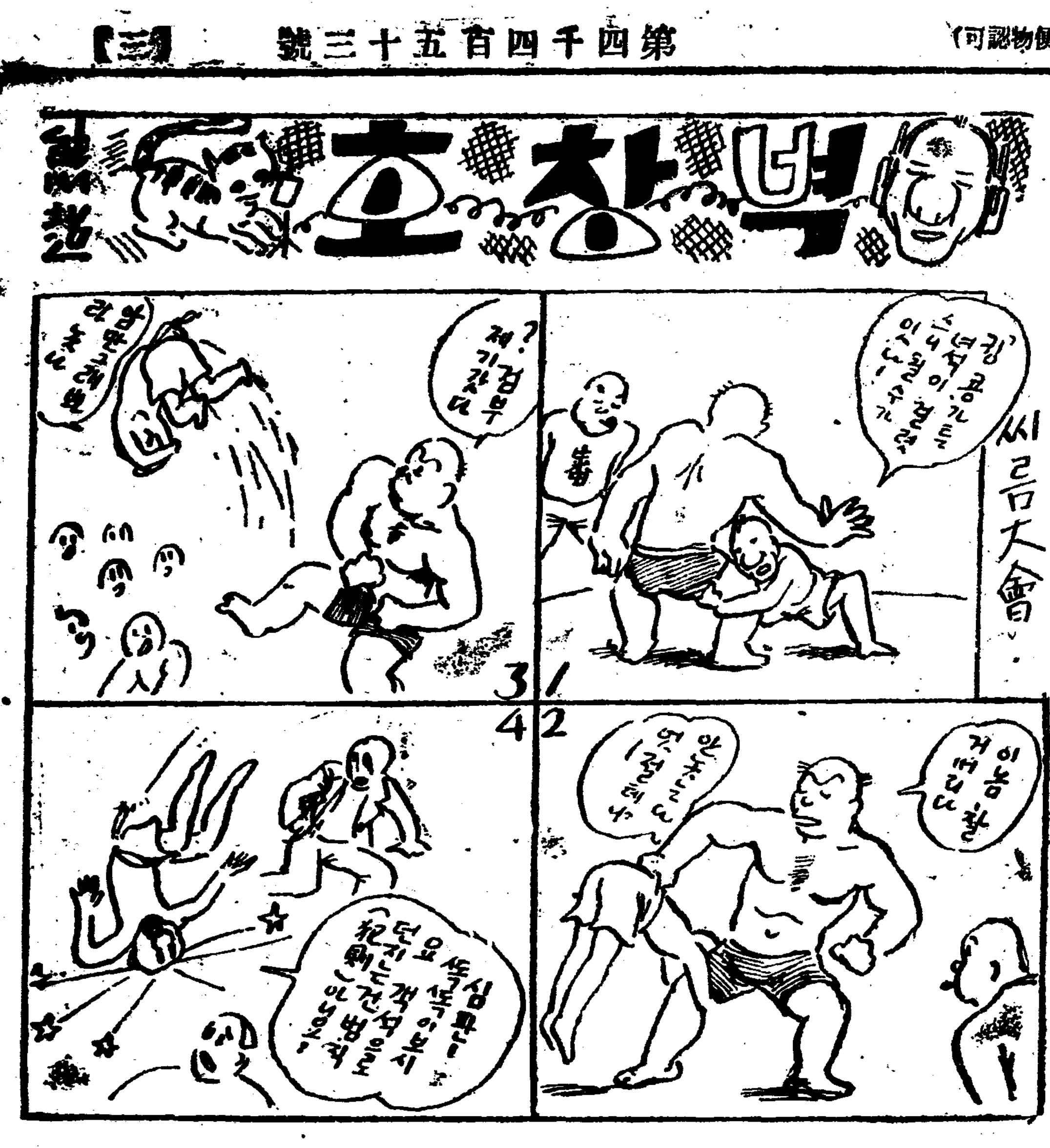

有情 (26)

春園 作 〇〇 畫

그것은 어느 월요일이엇소. 나는 조회시간에 생도들에게 「녀자를 존중하라, 녀자를 희롱하는 생각을 가지지말어라」하는 훈화를 하엿소. 그것은 전날 신문에 엇던 학교 학생이 지나가는 녀학생을 희롱하다가 엇던 의분잇는 행인과의사이에 말썽이 되엇다는 긔사를 보고 늣긴바 잇서서 한 말이엇소.

그랫더니 첫시간인 사년급 수신시간에 나는 가장엄숙한 안색과 태도로 출석부와 교과서와 분필갑을 들고 교실로 들어갓소.

출석부를 부를 때부터 교실에는 쉬독쉬독 한, 두 사람의 웃는 소리가 들렷스나 원체 쉬다랍게 굴리고 아니하는 나는 그런것은 못들은 체하엿소. 그리고 태연히 출석부를 다 부르고 나서 책을펴노코 교수를 시작하려할 때에 사십여명 학생중에서 거진 반수나 되는듯십도록 교실을 흔들게 웃엇소.

아모리 쌔다랍지못한 나로도 낫치 확근하고 불쾌한 감정이 일어나서,

『웬 일들이냐?』

하고 소리를 질럿소. 내 소리는 교실 유리창이 울리도록 크고 또 떨렷소. 이 권에 업던 성난 소리에 학생들은 우슴을 그쳣소. 나는 내 음성이 엇더케 그러케 컷던가 또 떨렷던가를 놀라지아니할수 업섯소.

아이들이 정숙해지기로 나는 더 추궁하라고 아니하고 다시 강의를 시작하라고 하엿소. 그러나 내가 말을 시작하기도 전에 그들은 또 소리를 내어 우섯소. 아주 유쾌하게, 그리고도 조롱하는듯한 우슴이엇소. 이에 나는 필유곡절이라고 생각하고 책을 떼어노코 무서운 눈으로 학생들을 노려보앗소. 내 눈을 보고 마음이 약한 아이들은 시치미를 쎄스나 평소에 다소 불량성을 띈 놈들은 「헌, 헌」「히, 히」 하고 분명히 선생이오교장인 내게대하야 적의와모멸을 표하엿소.

「선생님」

하고 한 학생이 일어나며,

「귀이동은 칠판에 써노흔거슬이 우수어서 우섯습니다」

하고 손ㅅ가락으로 칠판을가라치오.

나는 그제야 몸을 돌어서 칠판을 보앗소. 그리고 얍히 캄캄해짐을 쌔닷는 동시에 뒤에서 아이들이 왼쩌히 발을 구르며 웃고 칠판에씨운 글을 노래하는드시 합창함을 들엇소. 나는 그 순간에 교단우에 쓸어지지아니한 것을 이상하게 여기오. 내 심장의 고동과 호흡은 분명히 정지가 되엇섯소. 내 수족과 등ㅅ골세는언제 엇더케 소슨것인지 찬 땀이 흘럿소. 세상에 이런 일도 잇소? 그러한지거진 일년을 지낸 오늘날이언마는 이 글을 쓸때에도 내 심장의 고동과 호흡이 막힘을 쌔닷소.

나는 앗득앗득하는 눈을 씻어서 칠판을 한번더 바라보앗소. 그러나 칠판에 씨운 글ㅅ자는 앗가나 지금이나 변함이 업술뿐더러 내 눈의 관계인지 더욱 크게 보이오—

『에로 校長 崔碩, 에로 女子高等師範學生南貞妵』

이러케 써노흔것이오.

나는 번개가치 내 날이 온 것을 쌔달앗소. 나의 십오년간 교육자로의 생활의 꿋날이 온것을 쌔달앗소. 그리고 나는 그 칠판에 쓴것을 지어버릴 생각도 아니하고 출석부와 책과 분필갑을 들고 교실밧그로 나왓소. 뒤에서 아이놈들이

『에로교장 만세! 만세! 만세!』

하고 만세를 합창하고는 바닥을 하고 발을 구르고 웃는 소리가 나오.

나는 그중에 어느 소리가 어느놈의 소리인지 분명히 알수가 잇섯소. 내가 몸소 입학 구술시험을 보아서들이고 내 손으로사랑하든 가르친 아이놈들이 아니오? 그 한 놈, 한 놈을내가 내 친자식과 가티 애지중지하던것들이 아니요?

勤務人의太半은 胃弱이나 胃下垂

一、原因은食後의激動에서
一、먹고곳出勤은胃의虐待

顧問 醫學博士 小田美穗

「벌서×時예요……또 遲刻되겟소」 「그러면큰일이야무얼숭지럭거리고잇서」 「꿈질거리는것은 당신안에요 아까부터 몃번이나이르켯는데 귀찬어 그만두어니꼬내이고」

勤務人의家庭에서자잘이려나는 아츰風景이오이려나자 세도업시朝飯을숭커너코, 아족목에넘어가지도안은 채 부산히出勤, 점심은점심으로, 朝食不足의空腹에물극히채우고.

直時册床에向하거나

或은일덜지기에熱中한다이러한習慣이健康上에, 어떠한影響을주느냐하면, 爲先胃가大端한被害를바듬니다.

勤務人에 胃病者가만혼것은 이째문이여서 其中에俗말노胃弱이라하는 胃アトニー와胃下垂에걸닌사람이만허서, 其數는全體의六割에나達하겟죠.

元來胃는 食物이드러가면, 胃液을分泌하야, 食物에잘泌込식혀消化하고 糊袋에糊를너어서 보지는 蠕動運動을이르켜응애고 所得의養分을吸收하는腸에 보내는것이나, 그消化에要하는 時間은 大體定하여잇습니다.

그래서 食後三四十分間은胃液이盛히分泌하야消化가 가장

活潑히行케되는

그런故로 될수잇는대로安靜히할必要가잇습니다.

그것을多數의勤務人과가티食直後로 身體를甚히부리면, 胃에要하는血液이身體의各部에分流함으로, 胃는消化에急勞한일外食物의갓득드른胃袋는 의激動때문에흔들녀結局은胃筋肉이組織細胞그것에서衰弱하야집니다.

胃弱이라하는것은이러케胃筋이衰弱하야, 食物의消化까지도 充分이되여 腹部로보내는作用도衰한病으로 食後胃가거북함을感하고 食慾은잇서도 먹히지 안코胃部에 물이괴인것가튼소리가나며, 쓰렁이나는것이 主되는 容態이오.

또胃下垂는 胃筋이緊張力을일허바람바진고무風船과가티垂下되는病으로, 食慾이不絕히變하야, 非常히亢進되는가하고생각하면 急히衰하거나가습아리나嗝비가나거나 貪血되여結核病과가티衰弱되여집니다.

그러나 이러한療法으로서는 從來에는 食物을少量식數回乘取하야 胃筋肉의衰弱과弛緩을 增大되지안케함으로積極的으로, 胃筋肉의異常그것을 恢復한다는 療法은바라지못하엿스나 最近에原因治療라고 도할大端히有益한發見이잇습니다. 그것은「わかもと」라는微生物로된藥劑로 人體의諸器官의組織細胞에 直接活力을주어, 그機能을活潑케하는酵素다하는것을豐富히 含有한 生物藥입니다.

胃弱이나胃下垂는그 筋肉의衰弱弛緩에잇슴으로 其筋肉을組織하야잇는細胞의機能만健全히恢復된다면 症狀도스사로 消散하야간다 처음에는

神經衰弱과갓치되는脚氣

執務中에는손이떨니어 氣分이散漫하야 졸니고 키쉬우며精神이흐리게될는지요. 執務家가 이런날이繼續되면「神經衰弱이나아닌가」하고疑心하는 사람도잇스나, 그것은大概脚氣이오. 脚氣는다리의病이아니고 諸器官의衰弱으로서, 이런날의症狀은 脚氣의一種입니다. 비타민B의 缺乏이病으로 비타민B를一等豊富히含有하야, 諸器官의衰弱을돕는 고치는힘이잇는『錠劑わかもと』의服用이 理想的입니다. 澤村博士의「錠劑わかもと」는 이헤—체의全成分에서만든珍貴한生物藥입니다 恒常그作用이잇는것이闡明되엿습니다

知識勞働者에勸하고십다 快眠、快食、快便의秘訣

能率을增進하는頭腦明晰의三快法

恒常頭腦를쓰고잇는사람의自己일을훌륭히整理하야 能率을百파—센트發揮하라면, 어떠케하면조흘가요. 身體의健全과頭腦의明快가基礎로되는것이나 榮養을充實코適度의休養을하야, 心身과腦神經의强壯化와疲勞의恢復에힘쓰는것이緊要합니다.

頭腦는쓸수록조와진다, 라함은녯부터말하고잇스나, 그것도

程度의問題, 頭腦를過度히쓰면, 肉體도가치作用이鈍하여집니다.

元來腦의作用은, 燐과레치친等의特殊成分이分解하야, 되는것이고, 또執務中은休養時의倍以上이나, 구리코—겐, 이라는 榮養素가消費됨으로, 腦를쓰는사람은, 恒常多種의食物이美味로먹게끔食慾을增進하야, 이모—든榮養素를充分히攝取할必要가잇습니다.

또, 頭腦의 疲困을治癒함에는 規則的便通과, 安眠을어듬이 緊要코, 이와前記의 食養과를 倂하야, 健腦上의三大要素로 되여잇습니다.

그런데이상한일에는平生精神的의일을하는즉頭腦의 明快를 必要로하는사람은마치

反對의食慾不振과便秘不眠等에지치어記憶力과執務能率의低下를感하며잇는사람이얼마나만흘까.

實際, 此等의障害가頭腦의活動에惡影響을미치는일은想像以上이오 爲先食慾不振에對해서는 그榮養이넘음見童의大概가 學業成績도甚히劣等이라는事實을보면알겟죠.

次에, 便秘하며腸內에毒素가發生하야 그것이血液에석기어 全身의細胞를害함으로頭痛과倦怠等여러가지全身障碍를이르켜頭腦가鈍하야집니다. 또

不眠이얼마나나쁜가는睡眠不足의翌日머리가흐릿한것을보아도알수잇스나全身의健康에는非常한關係가잇서서 犬과猫를全然자지못하게하면數日로死한답니다.

그런까닭에 腦를쓰는職業의사람들은, 恒常右의快食、快眠、快便의三要素를調和식히도록 힘쓰지안으면안되나, 迂遠한養生法은執務時間을空費하야, 또經濟上負擔을만케할恨도잇슴으로, 가장經濟的, 또簡易한方法이야一般人의希望의焦點이겟죠.

近日, 知識階級과學生間에서 **精力**을補할素로서, 헤—체菌劑의『錠劑わかもと』가盛히服用되여잇습니다, 이로서前記의三大要素가, 바로어듬수잇는것이 確認되여잇기때문입니다.

『錠劑わかもと』에는, 腦神經의榮養成分인燐과레치친은勿論비타민을비롯하야 多種의榮養素, 全身細胞의機能을돕이여食慾을增進하고, 便通을整理하는等의 作用잇는酵素가만히含有하얏슴으로, 이作用은, 頭腦의明快에非常한效果를줍니다. 胃腸, 結核等의 急性慢性諸病에도顯著한效果를줍니다.

『錠劑わかもと』는廿五日分一圓六十錢八十三日分五圓(携帶用포켓트甁五十錢)으로, 東京市芝公園大門內榮養と育兒の會(振替東京一七〇〇番)에서頒布되여全國藥店에도잇습니다.

三年來의胃腸病이 恢復하야體重增加함

(朝鮮) 西山良吉

(前略) 三年前부터胃腸이나빠서밥을먹고二、三時間지나면, 胃中이더러지는것갓고괴로우며, 또 숨을두르는것가치괴로운 밥을먹으면

◇=괴로와지며 (中略) 病은날노더하는한편身體는말너가고自己가숨을보면骨과皮……(中略)新聞一枚손에들고보니, 한편에慢性胃腸病恢復이라씨여잇섯다(中略)

◇=知人의宅에서한번錠劑わかもと의 內容을드려보앗습니다. 知人은웅『錠劑わかもと는胃腸에는 非常히效果가잇다』(中略) 그리고一瓶服用하여볼갓, 하고知人의잘아는藥店에電話를걸고三百錠入의一瓶가켜다, 그곳에서곳開封코規定用紙에씨어잇는대로六錠식먹고기쎠하며歸家하야母親에게그理由를이야기하엿습니다 (中略) 기본일에는, 二三年이나繼續하야괴로워하든가슴아리盜汗鳴腹도곳치고, 늘頭腦가압호든것도낫고(中略) 每日一回식의便通을보게되엿습니다. 便通을보게된後에는朝飯을먹으면, 점심까지는空腹이되여食慾이나게되엿습니다. 一瓶

◇=服用하야 二瓶째에는 非常히虛弱하든身體가七百匁가량增加되엿습니다(下略)

腸チフス內服豫防劑

ヘテロケン

無害卓効

一、毒性皆無의非病原菌製劑인故로副作用無

一、在來의腸窒扶斯菌製劑에比하야免疫力더强大

一、甘味의錠劑이니幼兒도容易服用

全國藥店에販賣

定價 一人分三十錢 五人分一圓二十五錢

東京芝公園大門 同仁製藥株式會社

米價公定價格 【二】 移動座談會

朝鮮에는 依然季節調節

買上方法의 而已로

◇……梶原農省京城所長談

公定米價는日本、朝鮮斯界權威者가 多數會合協議한結果 決定한바 至極公平하다며 同法은日本法으로 朝鮮에는施行되지안음으로 當所는依然 季節調節買上으로 나아갈수 박게업다 그러나 各品種이 가지고잇는 各公定米價以上으로買上되지안으면 同法과의 關係上 多少不合理할것가트나그러케하여야할程度도업다 또同法으로 各各所持의 公定米價에依하야 政府가買上할터임으로 어떠以下로賣却 申請者는 업슬것가업다

門外漢의 批評不許

京城商工會議所 伊藤理事談

▲公定價格은專門家들이國策的 立場에서技術的으로充分히硏究하고考慮하야決定된것임으로 門外漢이輕輕히適否를云云할 性質의것이아니다 ▲取引所側에서相當히여물러이나 取引員으로서도 公定米價

朝鮮은公定基準

朝取米豆部 某取引員談

決定의必要는是認하고잇는모양이나 公定價格의値幅이 少되엇다고여둔은不當하다고 본다 ▲投機性이減殺되엇나할지라도 米穀統制라는 크다란問題의 때문에 損失이될것가튼편할아더함 기상어投機가 마음대로안된 다고不平을云云함은一般商民 에對하야서도面目업는일이오 大勢에順應하여야할것이다 이번公定價格은最高三十圓五十 錢 最低二十二圓七十錢은大 體에잇서妥當하다고본다 다 만兩國은 今後이로因하야

値幅이尚大幅

殖銀支配人談

米價가어떠한程度 잇는것이오 朝鮮米는朝日的 立場에잇서 公定價格決定이 업슴으로多少생각하여야할 어나 大阪日本市場의高低에 順應하는터임으로 朝鮮도이 公定米價基準으로採業하야 가면大差가업슬것이다 最高는 三十圓五十錢、最低 二十二圓七十錢이라하나持米 數量如何에 依하야 市價가 決定될것이다 最高最低의價 幅이縮少되어 投機性이적어 젓다하나 내생각으로는七圓 八十錢의 値幅도더어만라고 한나(終)

土地改良事業 新規事業도着手

豫算四百八十萬圓으로昨年同樣 米統制法對策을不關

▲磯井土改課長談

米穀統制法의施行과 이에關한對策等으로 朝鮮內의產米增殖을伴하는土地改良事業이 中止케되지안을가 하엿스나 今井田總監의言明으로이미着手한事業은 中止치안흘터이라고 하엿다 그런데 計劃은樹立되엇스나 아즉 着手치 안는計劃은 어떠케될가함에 對하야는 磯井土地改良課長은 新規事業도 何等의變更이업시 進行할것을 아래와 가티 말한다

明年度의土地改良事業豫算은 四百八十萬圓으로 今年度와 不變으로 豫定한計劃은 何等의支障이업시進行케 될것이다 米穀對策其他로土地改良事業을 中止할것가티 傳하는말이잇는것도 一理가 잇슬는지 모르나豐凶이란것은 人爲로 左右못할일이며 特히 國家大計의食糧問題를 한때의豐作으로해서 中止한 다는것은 말이안된다 어떠튼지 米穀對策이 進行되는 一面 土地改良事業은 그대로 進行하야 明年度도 이 미着手한것은勿論 아즉着手 치안는것도 着手케될것이다

米國產金 買上을非難

代券發行에對하야 政府은所信에邁進

【華盛頓廿五日發】 米國政府가 產金買上實施에際하야現金買入치안코 九、十日支拂의 一種의手形이라고할金融復興會社手形을 代券으로 發行케하야 市場에 多少意外의感을주엇다 右代券으로써 어느銀行에서든지九、十日만에 即時現金의支拂을밧게됨으로 賣方에는 돈을맨드는게 不便이업스나적어도政府의權威로써 半官的會社에命하야金을 買上함에잇서서 이런 手段을取함은 通貨統制上違法의點이잇다하야非難하는터이다 그러나 大統領으로서는 一次主腦 브레인트러스트諸顧問들의 建議를 容納하야 新通貨政策의大規模實施를 하라는것으로 萬若에法規上의衝突이 생기면 法規自身을 事後承認的으로改廢를斷行하드래도 어데까지所信에突進할意氣이다 이미白堊館에全國으로 飛入한二千百餘通의贊成電報도 國民의支持를確信하고熱心히 計劃을進行하고잇다

……仙低인二十八弗五十仙으로되엇다

▲東京爲替

對米 賣二十八弗二分一 買二十八弗八分七

▲大阪爲替

對英 賣一志二片十六分七 買一志二片二分一
對米 賣二十八弗八分二 買二十八弗八分五
對英 賣一志二片八分七 買一志二片二分一

京畿夏秋蠶成績

京畿道內의今年夏秋蠶成績에依하면 飼育戶數는前年三六、六三八戶에對하야今年은四七、四二四戶 掃立枚數前年二三、六一一枚에對하야今年은三〇、五七七枚、收繭額前年一、五九七石에對하야 今年一五、四四一石으로近年稀有의飛躍的成績이라하는데 右는今春의繭價高騰에刺戟된結果이나 桑樹의發育이良好한關係도잇섯다

米穀低資 銀行에配定

金利가未定

今年度米穀低資는 二千九百二十萬圓으로 前年度로부터九百二十萬圓의增額인데 이配定은二十六日 大體 아래와가티 內定하엿다

▲朝銀六百萬圓 ▲殖銀一千二百四十萬圓 ▲東拓六百二十萬圓 ▲金融組合四百六十萬圓

그리고 金利는 銀行側은 商倉、農倉一錢五厘、野積一錢八厘로 前年과갓게할 希望하는데 總督府當局은 野積一錢五厘로 하여도 農商倉一錢五厘를 一、二厘引下를 希望한다 그러나 코스트는 前年과不變으로 四分五厘임을 不拘하고 一、二厘引下가되면 銀行의利下가 縮少될뿐아니라 一般金利에도 影響이잇슬것으로 銀行側은 反對하야 아즉最後的決定이업다고한다

正租玄米 貯藏獎勵

補助交付協議

正租、玄米의 貯藏獎勵補助金은四十九萬圓으로 이것을 簡易倉庫其他에 交付하는方法을 엇더케할가 함에對하야 二十七日 總督府農林局에서 湯村農產課長、古床農政課長、三木事務官等이 會合하야 意見을 交換하얏다고한다

米日爲替軟弱

【聯合紐育二十六日發】 二十六日米日爲替는前日보다十九

全朝鮮의 取引所聯合會

【廿七日午前으로부터】 米統法對策을懇談

全鮮取引所聯合會는 今日午前十時부터 朝取樓上에서열엿는데 總督府로부터 殖產局長、山澤商工課長、岡信事務官、星子屬、瀨戶屬、藤田屬、渡邊으로부터 礒崎農林課長、林部屬臨席 會員側으로부터 荒井、小杉、秋山、平岡、田崎(朝取)、濱崎、高島(大邱)、井谷、伊藤(釜山)、正木(群山)、內谷、石井(木浦)、佐藤(鎭南浦) 等諸氏廿餘名이出席하고 小杉理事長代理로부터 人事가잇슨뒤 米穀統制法實施로因하야 밧는取引所의影響對策에關하야 懇談하고잇는데 午後에는湯村農產課長도臨席할터이다

日本古米의 上海秘密輸入

米國의商人을通하여서 五萬包中에二萬包到着

中國側課稅、沒收主張

【上海特電】 上海에서는 日本의古米가 暗暗裡에 中國으로 進出을꾀하는 中이라는所聞이노파 中國官民各界의 巨大한波紋을이르키고잇스니 그詳細한內容을드건댄 日本서 米國商人이漢來道洋行을通하야 古米五萬包를 中國市場에向해 輸出키로하고 위선 그中의二萬五千包를 日本汽船에실어 上海로보냇다는것인바 이에對해 上海市商會에서는 당연한편으로 寧波旅滬同鄕會에서 그關係米穀商을 警告하는同時 上海市糧食委員會를 옹수이어 國民政府로하야곰 빨리 課稅하고 市農會로부터서는 行政院及財政實業部에向해 沒收公하기를陳請하얏다고한다

日本細番手綿絲 歐洲市場에躍進

랑카샤强敵이라고

【聯合만체스터二十六日發】 最近日本製細番手綿絲가歐洲市場에盛히進出하야 「랑카사」의埃及綿絲보다三四割가량의廉價로 躍進的販賣略을擴張하고잇슴으로 「랑카사」의綿絲業者는 大恐慌에直面하여잇다 日本綿絲는 印度 埃及을突破하야不遠에米國綿絲와同樣으로埃及以東에서잇서서도世界市場의 「랑카사」의 强敵이되리라하야英國은 勿論 各國에서 恐慌의念을갓는다

魚鹽稅撤廢를 滿洲國에陳情

最近滿洲國에對한 朝鮮의 鹽魚輸出은 더욱 有望視케되엇는데 滿洲國에서는 一擔七錢의關稅와五%의附加稅를 課稅할뿐만안이라 城內(滿洲街)로 入荷할時는 魚鹽稅라고하야毎百斤에五十錢을課하는狀態이다 이와가티二重課稅는 必然的으로消費

堂島取引所 賣買證金引下

市場의振興策으로

【商通大阪電話】 堂島取引所에서는 市場振興을 期키爲하야十一月一日부터 賣買證據金을 當限八十圓 中限六十圓 先限六十圓으로 現行에比하야當中、各限六十圓 先限四十圓引下하기로 決定하엿는데 手數料輕減에對하여도 協議中이다

金買上에關한 米大統領布告

【電通華盛頓二十六日發】 루즈벨트大統領은 二十六日大統領令으로써 金買上에關하야 아래와가튼布告를 發하엿다

一、造幣局資源所는 復興金融會社로金買入을行함을得할
一、買入價格은復興金融會社의 公表價에依할것
一、金을 加工使用한物品의對外輸出은此를許可함
一、前記諸則과抵觸되는八月二十九日附 大統領令은此를廢止함

公共產業貸出 九月末의殖銀

九月三十日現在의殖產銀行公共產業貸出金用途別은 水利事業의一千七百二十六口七千八百十二萬二百九十二圓五十二錢 農業의二萬九百六十七口七千七百九十萬九百六十六圓九十一錢 金融組合聯合會貸付二百七十二口二千十一萬一千九十一圓五十九錢 其他計三萬三千六百四十六口二億六千六百三十九萬五百十八圓十八錢으로 前月末에比하야口數는四百九十二口減 金額은二百十三萬一千二百三十圓增加이다

兩麥酒共販開始

大日本麥酒의共販會社는京城에서는 十月十六日로부터 東京火災빌딩內에 營業所를 開設하고 業務를 開始한바 同支店은 기린 大阪支店長、大日本山村出張所長이 主事로執務하게되엇다

慶一、鮮南 合併總會

今日原案可決

京城實業會社其他關係方面에서는 慶一、鮮南兩行의 合併 [illegible] 今日原案을可決하엿다

煉炭은無統制

朝鮮煉炭業者가今春以來 三井中心으로統制計劃中의煉炭統制는 三井關係와寺洞海軍煉炭側과 民間側의意見이容易히一致치안음으로 今冬도無統制대로進行하기로決定하엿다

今日財界 (廿七日)

米 (單位錢)	今後止	比前日
仁川期米	[illegible]	[illegible]
大阪期米	[illegible]	[illegible]
㊂三等米	[illegible]	[illegible]
正租(仁川)改良	[illegible]	
在來	[illegible]	

商品(先限單位十錢)	今後止	比前日
大阪綿絲	[illegible]	[illegible]
大阪人絹	[illegible]	[illegible]
고무現品	[illegible]	[illegible]

金價(一匁)	
日本銀行	八圓八十錢
朝鮮銀行	八圓八十錢
京城錦路	十圓八十錢
同本町	十圓八十錢

米日爲替 [illegible]

株式(單位十錢)		
朝新	[illegible]	
東新	[illegible]	
大新	[illegible]	

長津江水電着手

朝鮮電力統制의第一步를劃하고北鮮의電力王座를目的하는長津江水力電氣會社에서는 드듸여第一期工事에着手하엿다 먼저咸南下岐川面眞興里에出力約十一萬키로와트의第一發電所를建設하기로되엿는데 右計劃이竣工되면 約三萬키로와트가京城平壤方面으로送電되고其餘는工業用으로消化되리라고한다 그리고第一期工事에包含된 同社姉妹會社인朝鮮窒素의化學工業用과 興南變電所建設工事는 目下認可申請中으로 認可가잇는대로 引續하야着工할터이다

滿洲人이 稻作轉向

各地水田計劃

【電通奉天廿四日發】 近來滿洲國人의 米食熱이顯著하야高粱大豆農業은 漸次稻作으로轉換하는傾向이잇는데 遼河支流의中間二十個村約一萬의 滿人農民이率先하야米作으로 轉하려고水利組合許可願을 提出하얏다

朝新畢竟下放

卅圓關門危殆

年末에큰市勢가잇스면 朝新도 暴騰되리라는 前提下에總買의 取組이엇스나 大將格인 東新 에쫏처럼 큰市勢가나오지안코 米穀統制後 公定價格이 最高三十圓五十錢、最低二十二圓七十錢으로 그値幅이七圓八十錢에 局限되어 米取引의 投機性이 減殺되고 堂島에서는 取引所의 廢業이 續出되는 等 全國的으로 米豆取引所의 恐慌에 直面하고 잇는 判에 仁川米豆取引도 減하리라는 推測이 생기고 今後의 朝取米豆部과 相俟하야 朝鮮株는 暴落하리라는 悲觀的 人氣가 생긴것도 當然한일이다 目前에 어떠라고 큰 影響은 업드래도 人氣的으로 惡影響은 免할수 없음으로 今朝에 入하야 仁米三等의 實物이나 外市勢가 畢竟下放되어 三十圓五十錢에 떠러지엇고 三十圓 關門도 危殆케되엇는데 株界가 全般的으로 好轉되어 朝新도 이를 밧드면 別問題이겟지만 그러치안코 東新이 低迷이거나 떠러진다면 朝新은 加速度的으로 不勞함 모케 될것으로도 보이는데 特히 이 朝新株에 對하야서는 總買의 禍根과 背後에는 今春 思惑買한 數의 實株를 抱擁하고 잇는 一派도 잇슴으로 今後가 더욱 重視되는 實情으로 朝新新展開를 豫想케 함이 不無하엿다

株界六感

朝新은 今朝 三十圓五十錢으로下放 三十圓臺을目捷

× 米公正價格의 値幅이 七圓八十錢으로 縮少되어 取引員이悲命인關係로 朝取米豆部도 業績이 悲觀되니 朝新의 直接下落原因

× 總買取組가 어떠케풀니라는고! 今春에잔득사둔某一派의 態度가 어떠할고

× 東新은 依然保合圈內彷徨 케 망대로 內外諸材料를 有利하 展開되리라고 떠드는모양이나 市勢의局靡性이 어떠할것만은事實이오

× 더구나 東京大阪長期低價取組인當限納會가果如何?

恒常큰變動이 잇슨 金曜後場 이번에는 어듸로分歧?

× 東新 十年關野線으로보아어뎐 사람말하기를 암만해도큰崩落이나오리라고

× 百九十五圓만나오면 大下落으로보는것은 大勢一新된場가果如何(商場記)

株式 一轉上向

商況(廿七日)

前場伸悩

今前場은外電이 保合二十八弗六十二仙二分一로二十五仙低落이나 스털이四十弗四分一로一弗反落이오 米棉五十五錢低의 底値로 別無衝動이오 市勢는依然 底重伸悩保合이엇스나 即△東新二百二圓九十錢에 三十錢高 寄後三圓五十錢에 올낫스나 다시 二圓五十錢에 弱하고 二圓六十錢大引 △大新百二十一圓五十錢에 十錢高寄後 一圓八十錢이잇고 日產百二十二圓八十錢에七十錢高寄一本 △朝取六十八圓五十錢에 四十錢低一本 △朝新은三十一圓丁에十錢低 寄後三十圓五十錢에 떠러지고 三十一圓丁으로 다시 不變 대引 △拓新七圓九十錢에 同價寄後八、九十錢 來往이엇다

後場暴騰

後場은 東新二百三圓丁 朝新三十一圓五十錢에 寄後東京後寄 二百五圓四十錢의暴騰을轉하야 當地도 急히買氣擴頭되여 急騰이엿다

米豆餘話

◇米價의公定價格은 最高三十圓五十錢 最低二十二圓七十錢으로決定하엿것다

◇生產者側으로보는 反面에 消費者의不安도 一掃하얏다만 取引界가 [illegible]

◇벌서堂島市場에는 米穀業者가 續出한다나 天下의米價를左右하든堂島市場이如是

◇이러한狀態일진데 手數料減下問題도 畢竟實現되고야 말엇다

◇公定價格이發表된後 各地가 모다幾十丁式을오기는하엿지 마는 追從買한다는것도 問題

◇正租一千萬石을 貯藏할實際時期에入하야 多少影響이잇슬터이지 그러치만 新米는이로부터出廻하기始作하엿스니 强材의反面에 또弱材가橫在

◇何如間 定期節의用武할곳은 七百八十丁 此에去頭하尾하면約六百丁박게아니된다 業者도 續出하려니와 顧客의 影子도 零替할모양

期米 高價로續騰

▲東京國債市場 ▲甲五分利 一〇一、七五 ▲一回四分利 九六、六〇 ▲二回四分利 九六、五〇 ▲佛貨四分利 一七三、七〇

前場續騰

昨後場阪地二十四圓〇九錢止와 共히 二十一圓二十六錢에 場을止한 當市場은 今朝에入하야 阪地初付二十四圓十一錢의 報를 接하고 二十一圓二十七錢인 一丁高로 場을 始한後 阪地二十一錢에 外지올을 뿐어 當地도六節三十二錢에 外지올낫고 阪止十九錢과共히三十一錢에 止場하다

後場益騰

後場은 二十一圓三十一錢同價始場後 二節三十五錢에서 三節五十錢에 暴騰되고 四節四十七錢으로 別欄가리 止場하다

統制의米價가 投機熱을肅殺

오래동안 懸案이든米價의公定價格은 結局最高三十圓五十錢最低二十二圓七十錢으로그値幅이七百八十丁이다 定期節의用武할 餘地는 잇다고할수잇스나 最低價格에 接近하는 때는 賣方으로限하 入的行動을 加하지안을것이오 最高價格에 接近하는 때는 買方이또한 馬力을 加하지안을것임으로 結局上下百丁式을 斷切하고 보면 五百八十丁박게 아니되며 또는目前各地正米의 實勢로보면 正租一千萬石을 貯藏한다할지라도 新米의 出廻가 旺盛할 時期에 入하는만치 그다지 彈力性이 업슬 것가트며 딸아서場面도一張一弛로 百丁內外의 保勢를 繼續하지 안을가한다

市勢分岐接近

佛蘭西內閣崩壞로 世界金本位側의前途는 危殆케되엇스나 後繼內閣은「살로」氏의 組閣으로 藏相等이 그대로잇고 繼續하서 從來의政策에도 別變化가 업서서 金本位側 危殆에 對한 憂慮人氣는 一應除去된모양이오 今朝는 米國財는 別無影響이나 市勢에 不良等과 相俟하야 依然伸悩狀이엇다 內外材料가 만흔만히 展開되리라고 材料를 各其 有利로 强弱兩派가서로 제 解釋하야 論이 區區하나 實際의 市勢는 値幅이 局限되어 保合圈 離脫難인바 月末關係와 相俟하야 分岐接近을 思케하이잇섯다

各地正米

京城漸騰

天候良好어나 產地出廻가 意外로적고 期米가續伸强調를 示하얏슴으로 十錢漸高를告하야 ㊂三等二十一圓九十錢 四等二十一圓七十錢

仁川引締

期米現强을보고도 買氣가잇슴과大體穀物海으로 市況이意外로强調를 呈하고 十錢引締하야 ㊂三等二十一圓九十錢 四等二十一圓七十錢唱

釜山保合

出廻千五百叺 前에도買方은 一向氣乘치안코 依然 當用小口의 閑散을 呈하야 ㊂三等二十圓三十錢 四等二十圓十錢에 九百六十叺의 取引이 잇섯다

大邱軟弱

實需買一巡으로 買氣不振하고 高値는實施한으로 人氣幾分軟弱을 呈하야 ㊂三等十九圓七十錢 四等十九圓三十錢으로十錢低

群山續騰

期米高로强硬인데다가 今朝는一段高로活潑하야 合으로 一層買氣를 刺戟하야 地場、日本側의買進으로 二、三十錢續騰을演하야 ㊂三等二十一圓七十五錢 四等二十一圓四十五錢

木浦一息

期米는또好勢를示하나 當用小口가買取할뿐으로 大口商談이업고 賣行이不活潑하야 ㊂三等二十一圓八十錢 四等二十一圓五十錢으로保合一息

鎭南浦硬化

期米續高로 人氣好轉하고 買續의反動도 잇서서買氣가相當하야 十五錢硬化인 ㊂三等二十一圓八十錢 四等二十一圓六十錢唱

土·金·石·金 高價買入
京城府黃金町一丁目二五番地 三澤商會 電光一二二〇

朝取定期 (廿七日)

	寄付	大引	高價	低價
前場 朝取	[illegible]	[illegible]	[illegible]	[illegible]
朝新	[illegible]	[illegible]	[illegible]	[illegible]
東新	[illegible]	[illegible]	[illegible]	[illegible]
大新	[illegible]	[illegible]	[illegible]	[illegible]
日產	[illegible]	[illegible]	[illegible]	[illegible]
後場 朝取	[illegible]	[illegible]	[illegible]	[illegible]

朝取實物賣買高 / 實定代引日步

米名	實定	代引	日步
朝取	[illegible]	[illegible]	[illegible]
朝新	[illegible]	[illegible]	[illegible]
東新	[illegible]	[illegible]	[illegible]

東京短期 / 大阪短期 / 東京現株 / 大阪長期

銘柄	寄付	大引	高價	低價
東新	[illegible]	[illegible]	[illegible]	[illegible]
大新	[illegible]	[illegible]	[illegible]	[illegible]
鐘紡	[illegible]	[illegible]	[illegible]	[illegible]
日產	[illegible]	[illegible]	[illegible]	[illegible]

朝取期米 / 朝鮮各地期米 / 大阪期米 / 東京期米 / 日本各地期米

	當限	中限	先限
前場	[illegible]	[illegible]	[illegible]
後場	[illegible]	[illegible]	[illegible]

京城正米

品名	單位	價格
㊂三等米	一石	二一·九〇
四等米	一石	二一·七〇
同地廻玄米	一石	[illegible]
一等精白米	百斤	[illegible]
正租 上	斤	[illegible]
正租 中	斤	[illegible]
正租 下	斤	[illegible]

仁川正米

品名	單位	價格
㊂三等米	一石(新)	二一·九〇
同四等米	一石(新)	二一·七〇
無檢査地方米	一石	[illegible]
一等精白米	六十斤	[illegible]
在來正租	一斤	[illegible]
改良正租	一斤	[illegible]

仁川大豆

品名	單位	價格
群山大豆	一石	[illegible]
長湍大豆	一石	[illegible]
金升大豆	一石	[illegible]
滿洲大豆	一石	[illegible]
天安大豆	一石	[illegible]

朝取米豆賣買高 / 朝鮮各店債券 / 日本各地期米 / 朝鮮銀行券 / 日本銀行券 / 日本金利 / 京城手形交換 / 海外經濟 / 對外爲替 / 朝鮮金買入價 / 海外砂糖 / 滿洲商況 / 豆粕沖値 / 油沖値 / 京城綿米布市況 / 大阪砂糖 / 大阪人絹 / 橫濱生糸 / 大阪棉花 / 大阪綿糸 / 大阪市內在米高

	前寄	前引	後寄	後引
十月	[illegible]	[illegible]	[illegible]	[illegible]
十一月	[illegible]	[illegible]	[illegible]	[illegible]
十二月	[illegible]	[illegible]	[illegible]	[illegible]
一月	[illegible]	[illegible]	[illegible]	[illegible]
二月	[illegible]	[illegible]	[illegible]	[illegible]
三月	[illegible]	[illegible]	[illegible]	[illegible]
四月	[illegible]	[illegible]	[illegible]	[illegible]